



Rol de la mujer en el cultivo de cacao (*Theobroma Cacao*) y la economía de sus familias

Role of women in cocoa cultivation (Theobroma Cacao) and the economy of their families

Ismenia Jazmín Álava Reyes*
ismenia0105alava@hotmail.com

Mariana del Rocío Reyes Bermeo**
mreyes@uteq.edu.ec

Antonio Gonzalo Álava Murillo***
aalava@uagraria.edu.ec

José Armando Estrada Hernández**
estradaja1962@gmail.com

*Universidad Internacional de la Rioja, España, ** Universidad Técnica Estatal de Quevedo-Ecuador, ***Universidad Agraria del Ecuador- Ecuador

Recibido: 20/10/2024-Aceptado: 01/12/2024

Correspondencia: estradaja1962@gmail.com

RESUMEN

La intervención de las mujeres en las actividades agrícolas es muy diversa, ya sea como trabajo no asalariado en las unidades de producción familiar, en quehaceres del hogar, en la crianza de animales de corral, y también en labores agrícolas. La mujer también desarrolla actividades en empresas agroexportadoras como trabajo asalariado. El trabajo busca analizar el rol de la mujer de la zona rural en las labores agrícolas, principalmente en el cultivo de cacao y su contribución en la economía de sus familias. La investigación tiene el carácter no paramétrico, para el efecto se desarrolló la recolección de la información, acerca del rol de la mujer en el cultivo de cacao y de la economía de sus familias. Se utilizó la técnica de encuesta, por lo tanto, se diseñó y se aplicó un cuestionario con preguntas dirigidas a las mujeres del sector rural, se elaboró una base de datos, los cuales fueron tratados y analizados con el programa estadístico SPSS. Los resultados demuestran que la mayor parte de las mujeres empezaron a trabajar en este sector productivo entre los 18 a 23 años; las labores que mayormente realizan las mujeres, es el secado del cacao, el cual lo vende a las empresas exportadoras, además, también se dedican a las actividades pecuarias como crianza de animales, cerdos y aves de corral; sin embargo, la mayoría de las mujeres encuestadas depende de su conyugue.

Palabras clave: Actividades, agrícola, economía, familiar, labores.

ABSTRACT

The intervention of women in agricultural activities is very diverse, either as non-salaried work in family production units, in household chores, in raising poultry animals, and in agricultural work. women also carry out activities in agro-export companies as salaried work. The work seeks to diagnose the participation of rural women in agricultural work, mainly in the cultivation of cocoa and their contribution to the economy of their families. The research has a non-parametric nature, for the purpose the collection of information was developed, about the participation of women in cocoa cultivation and the economy of their families. The survey technique was used, therefore, a questionnaire was designed and applied with questions addressed to women in the rural sector, a database was prepared, which were treated and analyzed with the SPSS statistical program. The results show that most of the women began to work in this productive sector between the ages of 18 and 23; The tasks that are mostly carried out by women, is the drying of the cocoa which is sold to exporting companies, in addition, they are also dedicated to livestock activities such as raising animals, pigs and poultry; however, most of the women surveyed depend on their spouse.

Keywords: Activities, agriculture, economy, family, work.

Como citar:

Álava Reyes, I. J., Reyes Bermeo, M. del R., Álava Murillo, A. G., & Estrada Hernández, J. A. (2024). Rol de la mujer en el cultivo de cacao (*Theobroma Cacao*) y la economía de sus familias. *GADE: Revista Científica*, 4(5), 215-233. Recuperado a partir de <https://revista.redgade.com/index.php/Gade/article/view/533>



INTRODUCCIÓN

La intervención de la mujer en las actividades agrícolas en América Latina es muy diversa, ya sea como trabajo no asalariado en las unidades de producción familiar, en quehaceres del hogar, en la crianza de animales de corral, y también en labores agrícolas, es decir, cumple un rol muy importante en la economía familiar, sin embargo, la mujer también interviene desarrollando actividades agrícolas en empresas agroexportadoras como trabajo asalariado.

En el mercado laboral rural y otros sectores de la economía, la incursión de la mujer se ha ido incrementando, en la realización de diversas actividades del sector agrícola, además, de la intervención en el comercio, en las tareas del hogar, es decir, que el aporte de la mujer en la economía familiar es muy visible, sin embargo, se observan desigualdades en las remuneraciones, en las condiciones de género principalmente en las tareas del hogar, donde el hombre no colabora y recarga todo ese trabajo a la mujer (Ayala et al., 2021).

La mujer desempeña múltiples roles, ya sea en el aspecto familiar, productivo, comercial, recreativo, organizacional, por lo tanto, las políticas públicas deben

contemplar muchos desafíos que tiene que ver con procesos reflexivos, sobre el enfoque del empoderamiento femenino, para incentivar a la inclusión de proyectos productivos y de esta manera favorecer el trabajo familiar (Jara et al., 2019).

En ese contexto, la investigación realizada en Samborondón en la provincia del Guayas, sobre la mujer rural y su participación en el sector arrocerero, se menciona que existe desigualdad de género tanto en el ámbito económico, político y social, donde el papel de la mujer no es reconocido, a pesar de su importante rol en la producción de arroz en este sector, debido a que la mujer cumple el papel reproductivo y doméstico contribuyendo a la economía de la familia. También, se menciona que cada día va disminuyendo la participación de la mujer en las reuniones que organiza el Centro Agrícola del cantón, debido a las tareas del hogar (Quijije et al., 2019).

La participación de la mujer en el mercado laboral se observa ciertas diferencias en comparación con los hombres, una de esas diferencias radica en el tiempo en realizar las tareas, además, las mujeres que trabajan en el sector de la agricultura donde la mayoría lo hacen como trabajadoras no remuneradas reflejando esa desventaja frente al hombre. Asimismo, si se



analiza la participación de los miembros de las unidades de producción agropecuaria familiar, se puede destacar el rol que cumple la mujer participando en casi todas las actividades, sin embargo, muchas veces se invisibilice su importe labor (Tito-Velarde, 2021).

De acuerdo con el trabajo realizado en el municipio de Guayatá, Boyacá en Colombia, donde se investiga a la mujer adulta que desarrolla su trabajo en la agricultura familiar, realizando diversas actividades vinculadas a la parte productiva y reproductiva, donde se destaca que la mujer la desventaja de su situación social en las actividades que realiza en la agricultura, venta de productos, cuidado del hogar, es decir, contribuyendo a la economía y a la soberanía alimentaria de la familia (Ramírez y Medellín, 2021).

“La contribución de mujeres a la economía familiar o a la sociedad, es la capacidad de generar ingresos y recursos a partir del acceso al trabajo remunerado en igualdad de condiciones que los hombres con su uso del tiempo” (Comisión Económica para América Latina y el Caribe, [CEPAL], 2017, p16).

La intervención de la mujer en el ámbito laboral agrícola ha ido en aumento,

es cada vez más significativo, donde a más de realizar los quehaceres de la casa, el cuidado de los hijos, también se encarga de otras actividades como el establecimiento de huertos con plantas alimenticia, medicinales, hortalizas, crianzas de animales y colaborando en actividades de cosecha, sin embargo, la mujer también ha incursionado en la fuerza laboral de las empresas agroexportadoras, constituyéndose en un aporte fundamental en la economía familiar por ende a la seguridad y soberanía alimentaria; así también lo consideran Santa et al. (2020), al indicar que “El trabajo de la mujer en el campo es de gran importancia porque contribuye a la economía de su pueblo y a de su familia procedente de zonas vulnerables, que requieren mayor atención de las diferentes instituciones para mejorar su calidad de vida”, (p.1).

En relación al cultivo de cacao, Hurtado (2021), determina que “los ingresos generados en el cultivo de cacao tienen influencia positiva en la calidad de vida de las familias de los agricultores cacaoteros” (p.59), lo que denota la importancia que tiene el cultivo en la economía de las familias; por otra parte en Indonesia, Bulkis et al. (2020), indican que “la toma de decisiones sobre el cultivo del cacao, son los maridos que dominan las actividades



agrícolas, como cosecha, post cosecha y la comercialización se deciden en conjunto por igual”, (p.1), lo que determina que existe una participación muy directa de la mujer en el desarrollo de las actividades en el cultivo de cacao.

Por otro lado, en la sociedad rural del litoral ecuatoriano las mujeres ejercen una gran contribución en el sector agrícola, desarrollan actividades remuneradas en las compañías bananeras en las labores de empaque de la fruta, en fincas cercanas al sitio de residencia, sin embargo, algunos son trabajos temporales, las remuneraciones que perciben son inferiores a la de los hombres, no cuentan con la seguridad social, son factores que conlleva a la migración a las ciudades.

El trabajo femenino que es remunerado en este sector se encuentra en las empresas agroindustriales como el empaque de banano, existiendo diferencia de salarios entre las trabajadoras temporales quienes perciben menos que las trabajadoras fijas y por consiguiente las remuneraciones de las mujeres son inferiores a la de los hombres, así lo determina la (Facultad Latinoamericana de Ciencias Sociales [FLACSO], 2013).

Los antecedentes permiten determinar que las mujeres no tienen acceso

a un trabajo y que éste sea decente, es decir, que garantice las condiciones materiales necesarias que el empleo debe generar: salud, alimentación y vivienda, así como las condiciones humanas esenciales: educación, recreación y cultura, así lo define (Eche, 2017).

Como se puede notar, las investigaciones empíricas determinan el trabajo de la mujer en otros sectores del área agrícola, pero no hacen referencia sobre su rol en las actividades del cultivo de cacao. En la parroquia Chacarita, las mujeres se caracterizan por desempeñar el papel del hogar efectuando el trabajo doméstico no remunerado.

Es decir, al cuidado de los hijos y atención al esposo quien es considerado cabeza de familia y por ende tiene la responsabilidad de mantener económicamente el hogar, sin embargo, las mujeres también cumplen un rol muy importante en el desarrollo de actividades agrícolas, como la siembra de huertos de hortícolas, crianza de aves de corral y participan en labores de cosecha en el cultivo de cacao, por ser uno de los sistemas de producción de mayor importancia económica de las familias de esta comunidad.

Por lo tanto, el objetivo de este estudio fue analizar el rol de la mujer en las



actividades agrícolas principalmente en el cultivo de cacao y su contribución en la economía familiar en la zona rural de la parroquia Chacarita, cantón Ventanas provincia de Los Ríos; y poder determinar como hipótesis que: “el 30% de las mujeres de la parroquia Chacarita en Ecuador, que generan actividades en el cultivo de cacao, determinan que sus ingresos son mayores al salario mínimo vital vigente”.

La intervención de la mujer en las actividades agrícolas en América Latina es muy diversa, ya sea como trabajo no asalariado en las unidades de producción familiar, en quehaceres del hogar, en la crianza de animales de corral, y también en labores agrícolas, es decir, cumple un rol muy importante en la economía familiar, sin embargo, la mujer también interviene desarrollando actividades agrícolas en empresas agroexportadoras como trabajo asalariado.

En el mercado laboral rural y otros sectores de la economía, la incursión de la mujer se ha ido incrementando, en la realización de diversas actividades del sector agrícola, además, de la intervención en el comercio, en las tareas del hogar, es decir, que el aporte de la mujer en la economía familiar es muy visible, sin embargo, se observan desigualdades en las

remuneraciones, en las condiciones de género principalmente en las tareas del hogar, donde el hombre no colabora y recarga todo ese trabajo a la mujer (Ayala et al., 2021).

La mujer desempeña múltiples roles, ya sea en el aspecto familiar, productivo, comercial, recreativo, organizacional, por lo tanto, las políticas públicas deben contemplar muchos desafíos que tiene que ver con procesos reflexivos, sobre el enfoque del empoderamiento femenino, para incentivar a la inclusión de proyectos productivos y de esta manera favorecer el trabajo familiar (Jara et al., 2019).

En ese contexto, la investigación realizada en Samborondón en la provincia del Guayas, sobre la mujer rural y su participación en el sector arrocerero, se menciona que existe desigualdad de género tanto en el ámbito económico, político y social, donde el papel de la mujer no es reconocido, a pesar de su importante rol en la producción de arroz en este sector, debido a que la mujer cumple el papel reproductivo y doméstico contribuyendo a la economía de la familia. También, se menciona que cada día va disminuyendo la participación de la mujer en las reuniones que organiza el Centro Agrícola del cantón, debido a las tareas del hogar (Quijije et al., 2019).



La participación de la mujer en el mercado laboral se observa ciertas diferencias en comparación con los hombres, una de esas diferencias radica en el tiempo en realizar las tareas, además, las mujeres que trabajan en el sector de la agricultura donde la mayoría lo hacen como trabajadoras no remuneradas reflejando esa desventaja frente al hombre. Asimismo, si se analiza la participación de los miembros de las unidades de producción agropecuaria familiar, se puede destacar el rol que cumple la mujer participando en casi todas las actividades, sin embargo, muchas veces se invisibilice su importe labor (Tito-Velarde, 2021).

De acuerdo con el trabajo realizado en el municipio de Guayatá, Boyacá en Colombia, donde se investiga a la mujer adulta que desarrolla su trabajo en la agricultura familiar, realizando diversas actividades vinculadas a la parte productiva y reproductiva, donde se destaca que la mujer la desventaja de su situación social en las actividades que realiza en la agricultura, venta de productos, cuidado del hogar, es decir, contribuyendo a la economía y a la soberanía alimentaria de la familia (Ramírez y Medellín, 2021).

“La contribución de mujeres a la economía familiar o a la sociedad, es la

capacidad de generar ingresos y recursos a partir del acceso al trabajo remunerado en igualdad de condiciones que los hombres con su uso del tiempo” (Comisión Económica para América Latina y el Caribe, [CEPAL], 2017, p. 16).

La intervención de la mujer en el ámbito laboral agrícola ha ido en aumento, es cada vez más significativo, donde a más de realizar los quehaceres de la casa, el cuidado de los hijos, también se encarga de otras actividades como el establecimiento de huertos con plantas alimenticia, medicinales, hortalizas, crianzas de animales y colaborando en actividades de cosecha, sin embargo, la mujer también ha incursionado en la fuerza laboral de las empresas agroexportadoras, constituyéndose en un aporte fundamental en la economía familiar por ende a la seguridad y soberanía alimentaria.

También lo consideran Santa et al. (2020), al indicar que “El trabajo de la mujer en el campo es de gran importancia porque contribuye a la economía de su pueblo y a de su familia procedente de zonas vulnerables, que requieren mayor atención de las diferentes instituciones para mejorar su calidad de vida”, (p.1).

En relación al cultivo de cacao, Hurtado (2021), determina que “los ingresos



generados en el cultivo de cacao tienen influencia positiva en la calidad de vida de las familias de los agricultores cacaoteros” (p.59), lo que denota la importancia que tiene el cultivo en la economía de las familias; por otra parte en Indonesia, Bulkis et al. (2020), indican que “la toma de decisiones sobre el cultivo del cacao, son los maridos que dominan las actividades agrícolas, como cosecha, post cosecha y la comercialización se deciden en conjunto por igual”, (p.1), lo que determina que existe una participación muy directa de la mujer en el desarrollo de las actividades en el cultivo de cacao.

Por otro lado, en la sociedad rural del litoral ecuatoriano las mujeres ejercen una gran contribución en el sector agrícola, desarrollan actividades remuneradas en las compañías bananeras en las labores de empaque de la fruta, en fincas cercanas al sitio de residencia, sin embargo, algunos son trabajos temporales, las remuneraciones que perciben son inferiores a la de los hombres, no cuentan con la seguridad social, son factores que conlleva a la migración a las ciudades. El trabajo femenino que es remunerado en este sector se encuentra en las empresas agroindustriales como el empaque de banano, existiendo diferencia de salarios entre las trabajadoras temporales

quienes perciben menos que las trabajadoras fijas y por consiguiente las remuneraciones de las mujeres son inferiores a la de los hombres, así lo determina la (Facultad Latinoamericana de Ciencias Sociales [FLACSO], 2013).

Los antecedentes permiten determinar que las mujeres no tienen acceso a un trabajo y que éste sea decente, es decir, que garantice las condiciones materiales necesarias que el empleo debe generar: salud, alimentación y vivienda, así como las condiciones humanas esenciales: educación, recreación y cultura, así lo define (Eche, 2017).

Como se puede notar, las investigaciones empíricas determinan el trabajo de la mujer en otros sectores del área agrícola, pero no hacen referencia sobre su rol en las actividades del cultivo de cacao. En la parroquia Chacarita, las mujeres se caracterizan por desempeñar el papel del hogar efectuando el trabajo doméstico no remunerado, es decir, al cuidado de los hijos y atención al esposo quien es considerado cabeza de familia y por ende tiene la responsabilidad de mantener económicamente el hogar, sin embargo, las mujeres también cumplen un rol muy importante en el desarrollo de actividades agrícolas, como la siembra de huertos de



hortícolas, crianza de aves de corral y participan en labores de cosecha en el cultivo de cacao, por ser uno de los sistemas de producción de mayor importancia económica de las familias de esta comunidad. Por lo tanto, el objetivo de este estudio fue analizar el rol de la mujer en las actividades agrícolas principalmente en el cultivo de cacao y su contribución en la economía familiar en la zona rural de la parroquia Chacarita, cantón Ventanas provincia de Los Ríos; y poder determinar como hipótesis que: “el 30% de las mujeres de la parroquia Chacarita en Ecuador, que generan actividades en el

cultivo de cacao, determinan que sus ingresos son mayores al salario mínimo vital vigente”.

Materiales y Métodos

Localización de la investigación

La investigación se realizó en la parroquia Chacarita cantón Ventanas, provincia de Los Ríos, en las siguientes coordenadas UTM WGS84_17 679284.9848299, con una extensión de 67.32 km² y una altitud de 20 a 50 msnm.

Figura 1.

Mapa satelital de la parroquia Chacarita-Ventanas

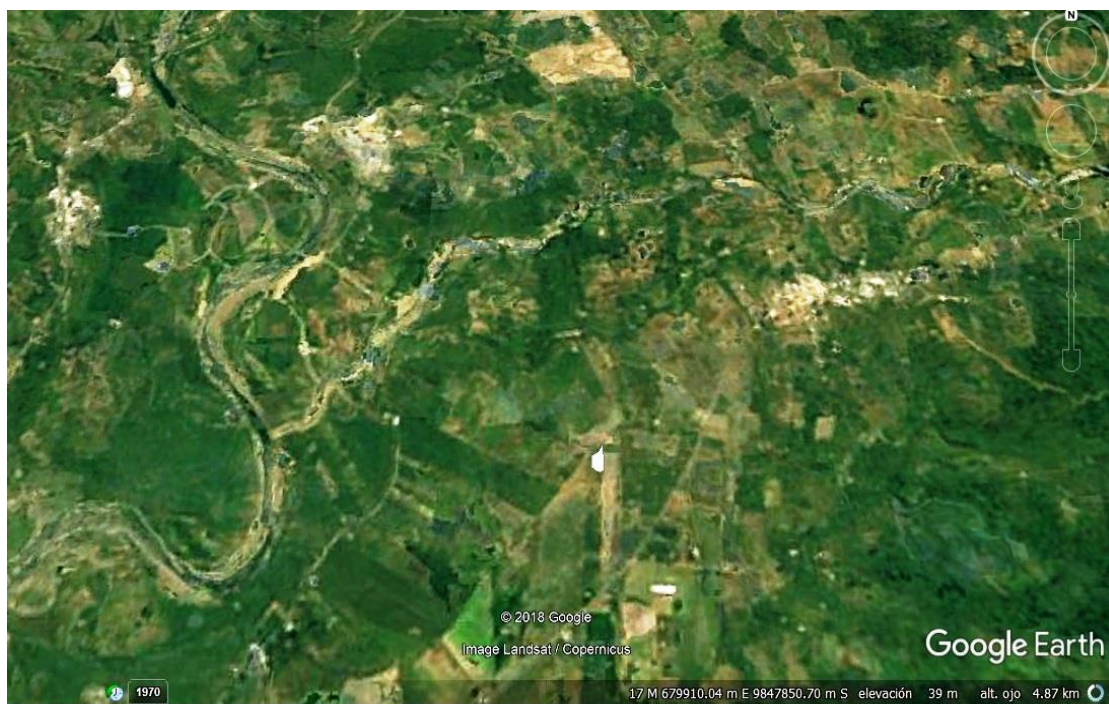

Nota. Sitio donde se realizó el estudio. Fuente: Google Earth



Tipo de investigación

En esta investigación descriptiva para recabar información sobre el rol de la mujer en las actividades agrícolas en el cultivo de cacao en la parroquia Chacarita del cantón Ventanas en Ecuador, se utilizó la técnica de encuesta donde se diseñó un cuestionario con preguntas dirigidas a las mujeres del sector, en el cual se incluye información demográfica, actividades económicas, producción y venta de cacao, roles de género (procesos agro-productivos, educación agrícola, entre otros), el mismo fue validado previamente, antes de su aplicación; para el análisis de los datos se aplicó la estadística de carácter descriptiva. Los datos que permitieron aprobar la hipótesis fueron de carácter no paramétricos, por lo tanto, se aplicó una prueba Binomial con variables nominales, para el efecto, los datos fueron tratados y analizados con el programa estadístico SPSS y que con el uso de los métodos deductivos e inductivos se logró generar la tabulación de los datos y poder llegar a las conclusiones correspondientes.

Tamaño de la muestra

Para la investigación se consideró la población económicamente activa de 1080 habitantes del género femenino, con un

tamaño de muestra de 69 mujeres a encuestar; quienes se dedican a las actividades agrícolas especialmente el cultivo de cacao.

Procedimiento metodológico

Inicialmente se validó el formulario de encuesta con una prueba piloto para comprobar la coherencia de este. Luego de validado el cuestionario se aplicó a las mujeres que realizan actividades agrícolas en la parroquia Chacarita, para luego tabular la información con la ayuda del programa estadístico SPSS y EXCEL; una vez tabulada la información se diseñó gráficos y analizó los resultados aplicando la estadística descriptiva.

RESULTADOS Y DISCUSIÓN

En el gráfico 1, según los resultados de las encuestas demuestra que las mujeres de la parroquia Chacarita, laboran en las actividades agrícola, así lo confirma que el 53% tienen entre 6 a 10 años dedicadas a estas actividades; mientras que el 25% indicaron que tienen entre 11 a 15 años; en cambio un 19% lleva alrededor de entre 1 a 5 años en la actividad agrícola; en tanto que, el 3% tiene más de 16 años realizando actividades agrícolas como modo de



subsistencia, lo cual evidencia la incursión de la mujer en el campo laboral agrícola.



Gráfico 1. *Tiempo que están dedicadas a realizarlas labores agrícolas*

Nota. Datos del estudio realizado en la parroquia Chacarita, Ventanas

El empoderamiento femenino, instrumentado en actividad emprendedora, facilita el desarrollo económico del sector rural, por cuanto implican la participación de la población y favorece modelos de desarrollo endógenos (Buendía y Carrasco, 2013, p. 19). Entre las características desfavorable que sobresalen respecto al empleo agrícola para las mujeres, está la inestabilidad laboral, el tiempo corto de los empleos, los bajos salarios que perciben, la desvalorización del aprendizaje, la experiencia laboral son algunas de las dificultades que enfrenta la mujer (Mingo Acuña, 2014).

La mujer contribuye a las diversas actividades productivas en el campo, no solo como madre, sino también como hijas desde muy pequeñas coloran en las tareas del

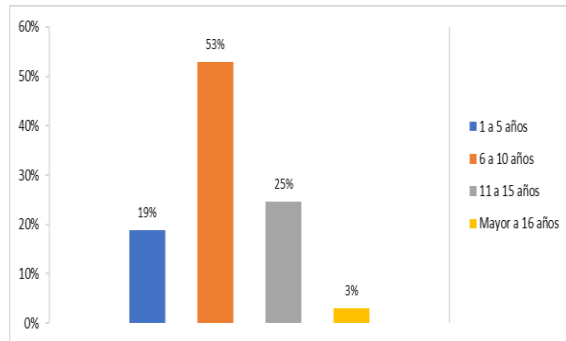
hogar y en las actividades agrícolas, es decir, aportan al ingreso familiar y de esta manera fortalecen la economía de la zona donde habitan (Cruz y Moreira, 2020). Gran parte de las mujeres en la parroquia Chacarita, con un 46% manifestaron depender económicamente del conyugue; mientras que un 29% supo indicar que poseen terreno propio donde realiza su labor en forma independiente; en tanto que el 15% cobra el bono de desarrollo humano para su subsistencia, como se puede observar en el gráfico 2.



Gráfico 2. *Forma de sustentación económica*

Nota. Situación económica de las mujeres de la parroquia Ventanas

La importancia de la pareja varón, como fuente de ingresos del hogar y en la participación laboral femenina, está asociado tanto a la estructura del mercado del trabajo como a patrones de orden cultural (Rodríguez y Muñoz, 2015). De acuerdo con la conformación de la familia el 35% de las mujeres manifestaron que su familia está conformada por cinco personas; mientras que el 26% indicaron

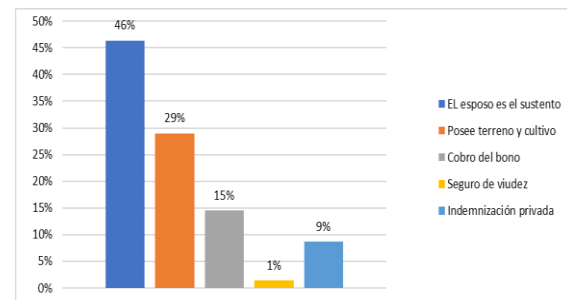

que está compuesta por cuatro personas; el 24% respondieron que su familia la integran seis personas; y el 15% de las encuestadas mencionaron que está constituida por tres personas, lo que se evidencia en el gráfico 3; lo establecido es ratificado por otras investigaciones que indican:



Gráfico 3. Conformación de la familia en parroquia Chacarita

Nota. Miembros que conforman una familia en el sector del estudio

El número de miembros más frecuente en las familias encuestadas es de cuatro, donde la mayoría están compuestas por padre, madre y dos hijos; las familias con este número de miembros representan el 29.5%, seguida de las familias con 3 miembros y con 5 miembros respectivamente (Agudelo et al., 2011, p. 218). La cantidad de integrantes de las familias en la zona de Santo Domingo de los Tsáchilas es de 3 a 5 miembros (Sánchez et al., 2018).

Con relación al nivel de estudio se puede observar en el gráfico 4 que, el 41%

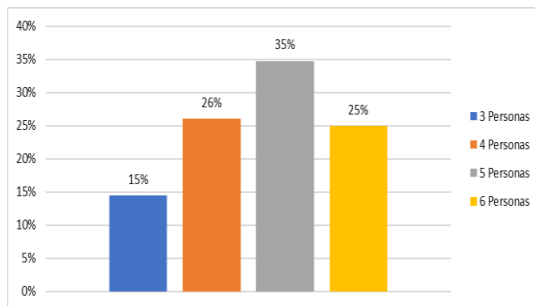
de las mujeres de la parroquia Chacarita tienen estudios secundarios incompletos; mientras que el 39% cuentan con estudios secundarios completos; el 12% tienen estudios primarios completos; el 7% poseen estudios primarios incompletos; sin embargo, solo el 1% ostentan estudios universitarios.



Gráfico 4. Nivel de estudio de las mujeres de la parroquia Chacarita

Nota. Datos del nivel de estudio de las mujeres del sector de la parroquia Chacarita

Según la Constitución del Ecuador establece que la educación es indispensable para el conocimiento, el ejercicio de los derechos y la construcción de un país soberano, por lo que debe centrarse en el marco del respeto a los derechos humanos y debe ser incluyente y diversa, incluir la equidad de género; así lo determina (Cajas, 2011, p. 12); sin embargo, las mujeres rurales tienen grandes dificultades en el acceso a la educación a los recursos productivos en comparación con los hombres, a pesar de su gran aporte en la producción de alimentos para la familia; así lo determina (Silva, 2020).

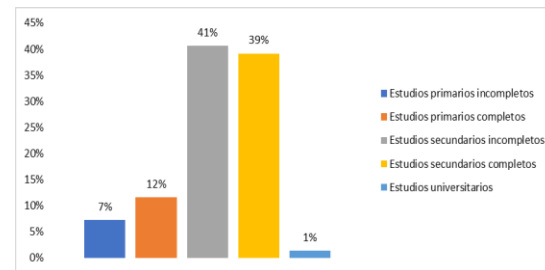

Es importante destacar también que la mujer rural ecuatoriana tiene grandes dificultades para el logro académico deseado, debido al escenario desfavorable en el que se desenvuelve como la pobreza, marginación, embarazo precoz, matrimonio temprano, violencia, y sumándole la discriminación de género, etnia, raza lo cual genera un ambiente difícil que tiene que sortear la mujer en su entorno (Chávez et al., 2019).

De acuerdo a los resultados de la Encuesta Nacional Empleo, Desempleo y Subempleo (ENEMDU), muestra los impactos que generó la pandemia del COVID-19 en el país fue muy grave debido al incremento de la tasa de desempleo principalmente en las mujeres, donde cifras señalan que, a diciembre del 2020, era casi el doble que la de los hombres, es decir, de 6.7% en las mujeres y 3.7% en los hombres, lo cual evidencia otra situación de discriminación de la mujer (Instituto Nacional de Estadística y Censos [INEC], 2021).

Rol de la mujer en las labores agrícolas

El gráfico 5, detalla que, las mujeres desarrollan una tarea muy importante dentro de las unidades de producción familiar, así el 80% de ellas mencionaron que empezaron

a laborar entre los 18 a 23 años; mientras que el 20% indicó que empezaron a trabajar entre los 24 a 30 años.



Gráfico 5. *Tipo de labor que realiza la mujer en el cultivo de cacao*

Nota. Participación de la mujer en las labores del cultivo de cacao en el sector del estudio

También se les consultó si han recibido capacitaciones de alguna institución para el desarrollo de sus actividades, donde el 68% de ellas mencionaron que sí habían recibido capacitaciones de instituciones como el Ministerio de Agricultura y Ganadería (MAG), y de las empresas comercializadoras de cacao; sin embargo en Ecuador, la agricultura familiar y particularmente aquellas en las que participa la mujer, requiere medidas de apoyo como financiamiento, asesoría técnica, capacitación e incentivar a la asociación de las productoras; así lo indica (Ortega, 2012).

En relación con el rol de las mujeres en las diversas actividades que se realiza en el cultivo de cacao, el 55% mencionaron que

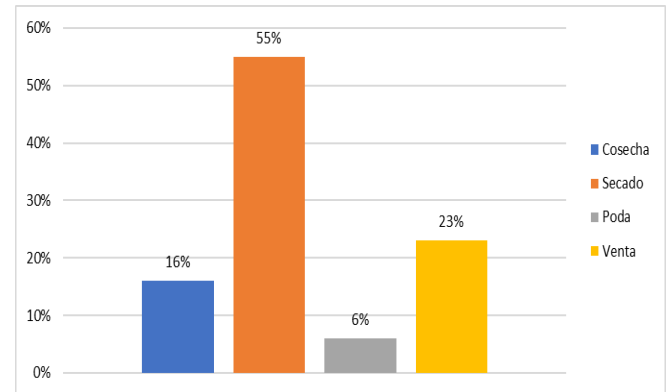

se encargan del secado del producto; mientras que el 23% realizan la actividad de venta; el 16% trabaja en las actividades de cosechas; y el 6% realizan actividades de poda, es decir, existe mayor participación de la mujer en las actividades de postcosecha del cultivo de cacao. Numerosas investigaciones dan cuenta de la masiva incorporación de las mujeres al trabajo remunerado y los efectos positivos que esto ha tenido en cuanto a su empoderamiento y al desarrollo de su autonomía (Ballara y Parada, 2009, p. 27).

El rol de la mujer en las labores que se realizan en el cultivo es subestimado en la mayor parte de las fincas pequeñas y medianas en el Ecuador, aunque las mujeres sean las propietarias de las unidades de producción, el hombre es quien realiza el trabajo y decisiones son tomadas en conjunto (Barrezueta y Paz, 2017).

De acuerdo con el estudio se evidenció que las mujeres de la parroquia Chacarita, realizan también otras actividades adicionales al cultivo de cacao, donde el 55% respondieron que se dedican también a actividades pecuarias, como crianza de cerdos, aves de corral, entre otros; mientras que el 38% manifestaron que realizan actividades de compra-venta de artículos varios y ventas por catálogos; en cambio el

7% mencionó que se dedica a la elaboración de artesanías, como tejer, costura, lo cual evidencia el gran aporte de la mujer a la economía del hogar, el detalle se evidencia en el gráfico 6.



Gráfico 6. Actividades adicionales de las mujeres

Nota. Actividades adicionales con las que las mujeres generan otros ingresos a la economía familiar

Los antecedentes encontrados son ratificados por otros autores cuando señalan que:

La mujer rural contribuye a la economía de la familia intensifican y diversifican su trabajo en esta extensión de tierra, o en la huerta para producir alimentos o vender productos; son parte de las estrategias de subsistencia las mismas que están orientadas a la incorporación al mercado de trabajo principalmente fuera de la comunidad, sobre todo en el servicio doméstico o hacia la migración enviando remesas a sus familiares (Ballara y Parada, 2009, p. 34). El desarrollo y fortalecimiento de las actividades productivas, con enfoque de género, se constituye en una estrategia

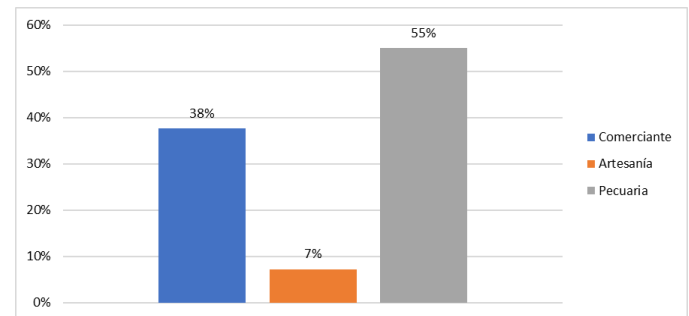

para contribuir en el empoderamiento de la mujer rural (Silva, 2020).

En lo relacionado al salario que reciben por su labor el 64% de las mujeres indicaron que este no es justo, ya que debería ser igual al que reciben los hombres; mientras que, el otro 36% lo consideraron como justo la remuneración que perciben. Aunque la participación de la mujer en las actividades productivas se ha incrementado en los últimos tiempos, sin embargo, se observa algunas formas de discriminación laboral como salarios bajos, falta de prestaciones sociales y seguridad laboral (Horbath y Gracia, 2014).

En lo concerniente al trabajo que desempeña la mujer en el área agrícola, el 78% consideran que este no es equitativo, ya que son asignadas a realizar tareas más simples y que, por lo tanto, reciben menor pago; mientras que el 22% respondieron que este si es equitativo, existiendo un alto grado

Aspectos relacionados con el mercado

El rol de la mujer es realizar la venta de la producción de cacao, donde la mayoría manifestaron que comercializan la producción de cacao en estado seco, el 65% indicó que venden a las exportadoras; el 35% realizan la venta a los intermediarios; lo cual es ratificado al mencionar que; los

de insatisfacción de la mujer de esta zona tanto en el salario que perciben, como en la asignación de la labor que es asignada a realizar. Es necesario establecer políticas públicas que garantice a la mujer rural mejorar el nivel educativo, renovar sus aspiraciones laborales, afiliación al sistema de seguridad social y de salud (Flores y Sigcha, 2017, p. 13).

Respecto al proceso de toma de decisiones en el cultivo de cacao, el 75% mencionaron que las decisiones de las actividades que realizan son tomadas con el cónyuge; mientras que el 25% restante indicó que consultan a un familiar o las toman ellas mismas, lo cual evidencia la participación del hombre en este proceso. La participación de la mujer en la toma de decisiones debe ser analizada desde la esfera de las instituciones políticas, organizaciones económicas y también dentro de la vida familiar (Pérez, 2018).

agricultores realizan la venta a los intermediarios y empresas exportadoras, las mismas que les aplican un descuento en el peso del producto de acuerdo con el porcentaje de humedad (Duran et al., 2016).

Aprobación de la hipótesis

La hipótesis nula planteada en el trabajo empírico a ser aprobada es; “el 30% de las mujeres de la parroquia Chacarita del



cantón Ventanas en el Ecuador, que generan actividades en el cultivo de cacao, determinan que sus ingresos son mayores al salario mínimo vital vigente”. Los datos se trataron con la prueba Binomial, lo cual determinó que; la proporción observada del 60% de las mujeres indican que sus ingresos

son menores al salario mínimo vital vigente, comparada con el 30% en la hipótesis planteada, por lo tanto, es diferente y la significancia calculada es de 0,000, lo que permitió el rechazo de la hipótesis nula, la proporción de los datos obtenidas es significativa (tabla 1).

Tabla 1.

Prueba binomial, aprobación de hipótesis

Grupos	Categoría	# Observaciones	Proporción observada	Proporción de prueba	Significación exacta (unilateral)
1	No	44	0.6	0.0	0.000
2	Sí	25	0.4	1.0	

CONCLUSIONES

Se evidenció que la mayor parte de las mujeres llevan trabajando en las actividades agrícolas entre 6 a 10 años; la mayoría de las mujeres encuestadas depende del conyugue, es decir, el varón es considerado jefe del hogar; así también un gran porcentaje de ellas tienen estudios secundarios incompletos, lo cual denota que existe desigualdades en el sistema educativo del país.

Con respecto al rol que desempeña la mujer en las labores agrícolas y cuando ellas empezaron a trabajar en este sector productivo la mayoría mencionaron que iniciaron a laborar entre los 18 a 23 años, y que recibieron capacitaciones de

instituciones como el Ministerio de Agricultura y Ganadería, y de las empresas comercializadoras de cacao, para realizar tareas de poda, cosecha y poscosecha.

Las labores que mayormente realizan las mujeres, es el secado del producto el cual lo vende a las empresas exportadoras, además, también se dedican a las actividades pecuarias como crianza de cerdos y aves de corral.

Las mujeres de la parroquia Chacarita del cantón Ventanas consideran que el salario que reciben por su labor es injusto comparado con lo percibe el hombre; y lo califican como no equitativo, es decir, existe desigualdad de género que afecta la



participación de la mujer en el sector de la agricultura.

RECONOCIMIENTOS

Los autores agradecen al Gobierno Autónomo Descentralizado de la parroquia Chacarita y a todas las personas que colaboraron en el desarrollo de este trabajo de investigación.

REFERENCIAS

Agudelo, E., Ayala, H., Ríos, L., Gómez, D., López, L., ... y Taborda, D. (2011). Caracterización de familias en las localidades de la Florida, Samaria, Galán y San Nicolás en Pereira, Colombia.

Ayala, M., Zapata, E., y Pérez, M. (2021). Género y trabajo: Mujeres rurales en México. Recuperado el 9 de febrero de 2022: https://www.usc.gal/ecoagra/archivos/SEHA_congreso_2021_mujeres_rurales_mexico

Ballara, M., y Parada, S. (2009). *El empleo de las mujeres rurales. Lo que dicen las cifras*. FAO-CEPAL.

Barrezueta-Unda, S., & Paz González, A. (2017). Caracterización de la sostenibilidad en función de aspectos socioeconómica del sistema agrario cacao en la provincia de El Oro, Ecuador. Revista científica

Agroecosistemas, 5 (1), 6-16. Recuperado de <https://aes.ucf.edu.cu/index.php/aes>

Buendía, I., y Carrasco, I. (2013). Mujer, actividad emprendedora y desarrollo rural en América Latina y el Caribe. *Cuadernos de desarrollo rural*, 10(72), 21-45.

Bulkis, S., Jamil, MH, Lanuhu, N. y Italiani, F. (octubre de 2020). Roles de género en los programas de sostenibilidad del cacao. En IOP Conference Series: Earth and Environmental Science (Vol. 575, No. 1, p. 012086). Publicación de IOP.

Cajas, A. (2011). Igualdad de género en la Constitución de 2008. Foro, Revista de Derecho, (16), 139-152. Recuperado el 13 de abril de 2020: <https://revistas.uasb.edu.ec/index.php/foro/article/view/403>

CEPAL. (2017). Tasa de participación laboral femenina se ha estancado en torno al 53% en la región y persisten sesgos de género en el mercado de trabajo. Obtenido de Comisión Económica para América Latina y el Caribe. Pág. 7: <https://www.cepal.org/es/comunicados/cepal-tasa-participacion-laboral->



- [femenina-se-ha-estancado-torno-al-53-la-region.](#)
- Chávez, V., Reyes, J., Carrillo, M., y Rodríguez, A. (2019). Diferencias de género en unidades educativas rurales de Ecuador. *Revista de Ciencias Sociales (Ve)*, vol. XXVI, núm. 1, pp. 203-218, 2020. Universidad del Zulia
- Cruz, D., y Moreira, J. (2020). La participación de la mujer rural en el crecimiento de los ingresos familiares en el noreste de Bahía. *Revista Científica Multidisciplinar Núcleo do Conhecimento*. 11(10), 95-103.
- Durán, G., Salazar, V., y Meza, T. (2016). Estrategias de trazabilidad para la exportación de cacao. *Revista publicando*, 3(8), 375-389.
- Eche D. (2017). Migración y trabajo digno en la agricultura familiar del norte del Ecuador a lo largo del año 2016. *Cuadernos de Desarrollo Rural*, 14(80).
- FLACSO. (2013). *Antología género*. Obtenido de Facultad Latinoamericana de Ciencias Sociales - Ecuador. <http://www.flacso.org.ec/docs/antgenero.pdf>
- Flores, J., y Sigcha, A. (2017). Las mujeres rurales en Ecuador. *International Land Coalition*, 16.
- Horbath, J. E., y Gracia, A. (2014). Discriminación laboral y vulnerabilidad de las mujeres frente a la crisis mundial en México. *Economía, sociedad y territorio*, 14(45), 465-495.
- Hurtado Cerna, D. (2021). Los ingresos del cultivo de cacao y su influencia en la calidad de vida de los productores cacaoteros del distrito de Santa Rosa de Alto Yanajanca, provincia de Marañón región Huánuco.
- Instituto Nacional de Estadística y Censos (2021). Boletín Técnico N° 01-2021-ENEMDU. Encuesta Nacional Empleo, Desempleo y Subempleo (ENEMDU), diciembre 2020. Recuperado de <https://www.ecuadorencifras.gob.ec>
- Jara, C., Gutierrez, M., y González, V. (2019). Las mujeres de la agricultura en Santiago del Estero, Argentina Repensando la extensión universitaria en la promoción de la economía social. *Revista Otra Economía*, 12(22), 282-292
- Mingo Acuña, M. (2014). Desde la voz de las mujeres. *Invisibilización,*



- aprendizaje y oficio de las obreras agroindustriales. *Athenea Digital*, 14(4), 319-328. <http://dx.doi.org/10.5565/rev/athenea/v14n4.1490>
- Ortega, P. L. (2012). Las relaciones de género entre la población rural del Ecuador, Guatemala y México. Obtenido de Comisión Económica para América Latina y el Caribe. <https://repositorio.cepal.org/handle/11362/5848>
- Pérez, J. (2018). La explicación del rol de la mujer en las comunidades rurales. *Revista Extremeña de Ciencias Sociales "ALMENARA"* 10.2018.
- Quijije, B., Álava, M., Poaquiza, T., Cedeño, W. (2019). Las mujeres rurales de Samborondón: entre los cuidados, la producción agropecuaria y la organización. *Revista Espacios*, (40)10.
- Ramírez, L., y Medellín, L. (2021). La Mujer adulta mayor campesina: Percepción sobre su participación en la agricultura familiar en el contexto guayatuno. *Margen: Revista de trabajo social y ciencias sociales*, (101), 16.
- Riella, A., Mascheroni, P., y Vitelli, R. (2016). Mujeres rurales y mercado de empleo. *Revista de Ciencias Sociales*, 29(39), 9-13
- Rodríguez, G. C., y Muñoz, S. J. (2015). Participación laboral de las mujeres rurales chilenas: Tendencias, perfiles y factores predictores. *Cuadernos de Desarrollo Rural*, 12(75), 77-98
- Sánchez, L. E., Cotazár, S. M. U., & Barragán, M. C. (2018). Determinación de la relación entre la seguridad alimentaria y la economía/agricultura familiar en la zona rural del cantón Santo Domingo de los Colorados en Ecuador. *Dilemas Contemporáneos: Educación, Política y Valores*.
- Santa María, B. C., Quispe, B. N. L., & Sotomayor, R. A. M. (2020). Integration of women in agriculture in Cañete-Peru [Integración de la mujer en la agricultura en Cañete, Perú]. *Journal of Sciences and Engineering*, 4(1), 1-9.
- Silva, Y. (2020). Empoderamiento de las mujeres rurales y equidad de género en cadenas de valor agrícola. Fundación Universitaria de Popayán, Programa de Ecología, Popayán, Colombia.
- Tito-Velarde, C. (2021). Un estudio exploratorio del rol de las mujeres en



la agricultura familiar en Bolivia.
Revista Latinoamericana de
Desarrollo Económico, 79-120.